Inmormântarea profesorului dr. Alexandru Obregia

Asistența. — Serviciul religios. — Cuvântările

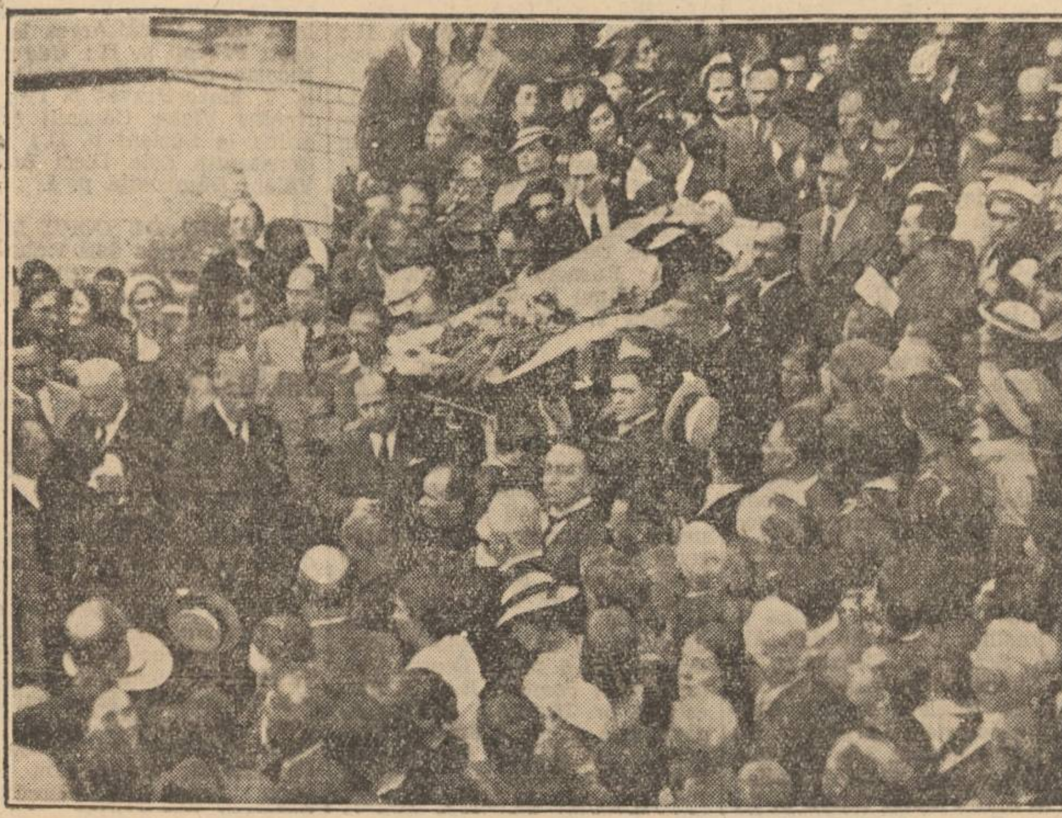

Profesorul dr. Alexandru Obregia a fost înmormântat, Marți, după amiază, la cimitirul Belu, cu o deosebită solemnitate.

Ca un ultim omagiu adus savantului, organizatorului, omului de inimă și bunului român, au venit să se descopere în fața catafalcului său, din capela cimitirului, unde corpul neinsuflețit al doctorului Obregia fusese depus, tot ceea ce corpul medical român are mai distins și mai valoros.

ASISTENȚA

Au fost de față d-nii: dr. C. Angelescu, ministrul educației naționale; dr. I. Costinescu, ministrul sănătății; prof. dr. Gheorghiu, prof. dr. Deleanu prof. dr. Iacobovici, d-na dr. Reiner, prof. dr. Tomescu, prof. Em. Antonescu, Cezar Mereuță, general dr. Popișteanu, prof. dr. Lupu, prof. dr. Antipa, general Guriță, de Brederode, Bădescu Roșiori, consilier la Casație; dr. Octavian Lascăr, dr. Stoenescu, dr. Minovici, dr. Vișoianu, dr. Creangă, dr. Sava, dr. Titus Ionescu, frații dr. Ciucă, dr. Gotcu, dr. Năstăsescu, dr. Andone Antoniu, dr. Mirea, dr. Thoiss, prof. Gh. Dragu, dr. Irimescu, dr. Marinescu-Băloiu, dr. Stănescu, dr. Vasiliu, dr. Cosmulescu, dr. Poenaru-Căplescu, prof. Andrieșescu, membrii familiei, o delegație a societății studenților mediciniști, o delegație de pacienți tratați și vindecați de defunct, precum și o mare mulțime de foști elevi, cunoscuți și admiratori.

SERVICIUL RELIGIOS

Solemnitatea a început în capela cimitirului, unde, în mijlocul ei, pe catafalc era așezat corpul neinsuflețit al profesorului Obregia. La căpătul catafalcului și în jurul lui, erau numeroase coroane de flori, depuse de: Universitatea din București, Ateneul român, facultatea de medicină umană, ministerul muncii, sănătății și ocrotirilor sociale, „societatea studenților în medicină" și de membrii familiei.

Pe o pernă de catifea roșie erau așezate numeroase decorații românești și străine, cu care dispărutul fusese distins.

După terminarea serviciului divin, sicriul a fost scos de prieteni și așezat în fața capelei.

CUVANTAREA D-LUI MINISTRU DR. C. ANGELESCU

D. prof. dr. C. ANGELESCU, ministrul educațiunii naționale, luând primul cuvântul, a spus:

Cu moartea lui Obregia dispare încă unul din neobosiții muncitori ai marei generațiuni, care a croit primele drumuri ale științei medicale românești.

El a trăit o viață de muncă cinstită și spornică, inchinată în intregime alinării suferințelor celor bolnavi și a avut satisfacția să constate, la sfârșitul unui lung drum parcurs, rezultatele strălucite obținute în urma muncii desfășurate și a datoriei implinite.

Cariera lui constitue una din cele mai frumoase pagini ale istoriei culturale din România.

Ilustrând facultatea de medicină, Obregia a fost un adevărat profesor, prin talentul de a expune, prin adâncimea gândirii și prin dragostea ce-l lega de profesiune și de elevii săi.

Alături de profesorul Marinescu, intemeetorul neurologiei românești, Obregia a îmbrățișat domeniul psihiatriei la noi.

Suflet activ și generos, el a dat cu inimă largă concursul său prețios la construcția spitalului central și tuturor societăților și așezămintelor culturale, între care și Ateneului român, al cărui membru a fost.

Profesorul Obregia a părăsit cariera acum câtiva ani și părăsește azi viața pământească, la o epocă în care știința medicală românâească năzuește a fi o contribuitoare rodnică la progrsul științei medicale universale.

Ministrul educațiunii naționale aduce un ultim omagiu omului de elită, care a ocupat un loc de frunte în desvoltarea medicinei și a culturii în această țară.

CUVANTAREA D-LUI MINISTRU DR. I. COSTINESCU

D. dr. I. COSTINESCU, ministrul sănătății, a spus: Am venit aci în calitate de vechi prieten al doctorului Obregia, de ministru al sănătății și de președinte al „Crucii roșii".

Ca prieten, am venit să mă descopăr în fața omului care a arătat atâta bunătate și dragoste aproapelui, egalii lui, a-levii sau suferinzii pe care i-a ingrijit cu atâta pasiune.

Ca ministru, nu pot uita că inainte de războiu a fost conducătorul serviciilor sanitare, când, grație priceperii și dragostei lui de a îndrepta, a transformat vechea Mărcuță, în instituția de azi, care face fală Capitalei și țării.

In calitate de președinte al „Crucii roșii", viu să-mi iau rămas bun dela prietenul care a lucrat cu noi în comitet, dându-ne sprijinul său.

In toate problemele referitoare la sănătatea țării acesteia, el era prezent.

Acum, cei cari l-am iubit și cei pe cari el ne-a ajutat, să-i spunem Dumnezeu să-l ierte și să-i fie țărâna ușoară!

ALTE CUVANTARI

D. prof. dr. C. BACALOGLU: La moartea neașteptată a profesorului dr. Alexandru Obregia, Ateneul român a ținut să-și spună prin mine, durerea de care a fost cuprins prin pierderea unuia dintre cei mai vechi și mai eminenți membri ai săi.

Profesor de isthologie la facultatea de medicină din București, trece la acea de psihiatrie, unde desfășoară în curs de decenii cea mai strălucită și rodnică activitate.

El a fost creatorul spitalului central de boale nervoase.

Profesorul Obregia a lucrat mult și pe tărâmul social. Ca director al serviciului sanitar, s'a ocupat de ospicii și spitale pentru alienați, organizând și lupta împotriva alcoolismului, pelagrei, sifilisului și a tuberculozei.

Doctorul Obregia era printre cei mai vechi ateneiști. A fost ales membru în 1897 și a figurat din 1924 ca vice-președinte, conducând în aceiași calitate secțiunea științifică a Ateneului român (1928-1933).

Iubit de studenți, a dus o largă contribuțiune la desvoltarea societății studenților în medicină și în asociațiunile medicale.

Președinte al societății de psihiatrie până în ultimele ședințe, a adus fie singur, fie în colaborare cu elevii săi, lucrări de mare valoare în domeniul boalelor creerului, în neurologie și în psihiatrie.

Să ne plecăm genunchii cu pietate în fața mormântului deschis, fiind siguri că opera lui va rămâne nemuritoare și să spunem creștineasca dorință:

Dumnezeu să-l ierte și să-i fie țărâna ușoară!

D. prof. dr. P. TOMESCU: Imi revine dureroasa sarcină de a aduce scumpului meu maestru și patron acest ultim omagiu în numele Facultății de medicină, în numele Corpului medical românesc și în numele elevilor săi direcți.

Facultatea de medicină va păstra o vie și nepieritoare amintire aceluia care patru decenii a luptat cu atâta succes pentru a spori opera ei înăuntru și faima ei dincolo de hotarele țărei.

Asociația generală a medicilor din țară, în dorința de a consolida o tradiție punând în adevărata lor lumină, marile personalități ale trecutului, va așeza bustul profesorului Obregia în Panteonul nostru medical, alături de Babeș, de Toma Ionescu, de Ioan Cantacuzino și de Mina Minovici.

Profesorul Obregia a făcut parte din generația eroică a medicinei naționale, dintre cei câțiva oameni superiori cari prin efortul lor personal, prin autoritatea lor excepțională, prin talentul lor înăscut, au pus medicina românească la nivelul la care ea se află în țările de mare tradiție culturală.

Opera sa a fost imensă și multiplă.

In domeniul științei pure, în cel didactic, în medicina practică și în organizarea sanitară, profesorul Obregia a lucrat intens, perseverent și întotdeauna munca sa a fost încununată de succes.

In acest moment de tristă solemnitate, noi elevii lui, ne legăm să păstrăm tot ceiace mintea lui luminată a conceput și ceia ce energia lui creatoare a înfăptuit.

Iar blânda lui figură fizică și marea lui personalitate spirituală, o vom păstra în inimile, în sufletele noastre, fiindu-ne veșnic imbold de lucru pe planul marilor realizări inițiate de profesorul Obregia.

Dar nu ne-am face întreaga noastră datorie, dacă de aci înainte nu am reînvia în fiecare an pentru tinerile generațiuni de studenți, covârșitoarea personalitate a profesorului Obregia, clasică prin însușirile sale excepționale, dinamică prin marile sale realizări.

D. NEAGOE, președintele societății studenților în medicină, în numele colegilor, a adus un pios omagiu profesorului Obregia, care, de când a fost președintele acestei societăți în 1886, i-a urmărit întreaga evoluție, l-au bucurat succesele, după cum l-au amărât durerile ei.

❖

Sicriul a fost apoi luat pe brațe de prieteni și coborât în cripta familiei.

Institutul de caritate al călugărițelor ortodoxe române

Condițiunile de admitere în anul I

In toamna anului trecut a luat ființă în București, pe lângă ministerul apărării naționale și ministerul sănătății publice, Institutul de caritate al călugărițelor ortodoxe române, sub Inaltul patronaj și cu binecuvântarea I. P. S. Patriarh Miron.

Prima serie de eleve a fost recrutată din mânăstirile arhiepiscopiei Bucureștilor și dela societatea călugărițelor „Acoperământul Maicii Domnului". Rezultatul dela examenul de promovare a primei serii a dovedit în deajuns că monahiile ortodoxe pot să egaleze și chiar să întreacă în mare parte elementele existente azi prin spitalele noastre.

Pentru anul școlar 1937—1938 institutul are 40 burse rezervate anului I. Pentru ocuparea lor se cer candidatelor următoarele condițiuni de îndeplinit: 1) să fie românce de confesiune ortodoxă; 2) să aibă vârsta între 20 și 30 ani; 3) să fie surori de mânăstire sau călugărițe; 4) să aibă cel puțin patru clase primare absolvite; 5) să fie sănătoase.

Sfânta Patriarhie, în dorința de a angaja întregul monahism român ortodox la operile de binefacere, folositoare neamului, mai ales în vremuri grele, a dat circulară tuturor eparhiilor din țară ca să trimită elementele apte din mânăstirile locale la acest institut nou înființat. Pentru completarea locurilor cu elemente bune se primesc însă și fete mirence cu cel puțin patru clase secundare, care ar voi să îmbrățișeze haina monahală, slujind astfel lui Dumnezeu prin îngrijirea bolnavilor. Condițiunile de admitere pentru acestea, în afară de studii, sunt ca și la surorile de mânăstire.

Actele însoțite de cerere se trimit la sediul institutului, str. Carol Davila nr. 69, București, până la 1 Septembrie, iar cursurile încep la 15 Sept., când are loc și examenul de admitere. Elevele au toată întreținerea de la institut. Serviciul obligator la stat este de zece ani, după care devine facultativ. In timpul serviciului sunt salariate de Stat, care le acordă și dreptul la pensie după anii serviți.

AZI s'a pus în vânzare

„ILUSTRAȚIUNEA ROMÂNĂ"

cuprinzând:

Furtună în Extremul Orient;

Arhiva cântecelor românești;

O vizită la castelul din Ciutelec;

PATRULA — impresionantă întâmplare de pe frontul spaniol;

ALTE PLANETE NE CHIAMĂ, etc.

Asasinul turc prins la Galați a săvârșit și alte omoruri

Noui!e cercetări ale poliției

Galați, 27 Iulie

La poliția criminală din Galați au continuat cercetările în jurul fiorosului asasinat, săvârșit de lucrătorul măcelar Mehmet Sucri, zis Mihail Dobrogeanu, care a ucis pe căruțașul Olisei Nuri, originar din Măcin.

Șeful postului de jandarmi din comuna I. C. Brătianu a adus la Galați pe Ioan Smochină — cel care a împrumutat criminalului toporul cu care s'a săvârșit asasinatul cât și pe Vasile Dârbă, cu care asasinul a petrecut în ziua crimei.

S'a făcut o confruntare între asasini și cei doi locuitori, depe malul opus al Dunărei, stabilindu-se unele amănunte arătate de altminteri și de criminal.

Poliția crede că Mihail Dobrogeanu are și alte omoruri la activul său.

Pare că nu ar fi străin de asasinarea milionarului Iorgu Anghel, zis Bulgaru, din str. Fabrica Ploll, asasinat săvârșit acum 4 ani. In timpul asasinatului, turcul Dobrogeanu locuia prin partea locului și venea des în cârciuma victimei.

Asasinul va fi depus în arestul preventiv.

Hotel Pension MODERN BRAȘOV, Telefon 7-55 Găsiți camere cu tot confortul și balcon. Pensiune de primul rang. Rețineți camere 3445

BLENORAGIA Durerea și inflamația PROSTATEI Tratament dela 9-12 și 2-7½. Dr. TULIU BLANC, Bulevardul Carol No. 58 (spre statuia Rosetti). Reducere pentru funcționari. 17

Solemnitatea inchiderii coloniei c. f. r. dela Breaza

—— oo ——

Șezătoarea la foc. — Plecarea seriei I

Exerciții de gimnastică

Breaza, 26 Iulie

După cum am anunțat, Casa muncii c. f. r. a trimis anul acesta la Breaza, pentru 1—28 Iulie, 350 băeți, Casa asigurărilor sociale 50 băeți, iar Casa Școalelor 10, în colonia organizată de Centrala Caselor Naționale.

Acești copii au fost organizați din prima zi, în cuiburi, grupe, centurii și stoluri, formând o singură cohortă și au urmat timp de 28 zile, programa analitică și instrucțiunile date de secretariatul O. E. T. R.

Conducerea generală a coloniei o are d-na Sabina general N. Negreanu, în calitate de delegată a Centralei Caselor Naționale, fiind secundată în administrație de d-nele Angela Ionescu, Rihardo Strazzaboschi, Vasilichia Angheluță și Gh. I. Mateescu, iar în executarea programului technic exterior, de d-rele Eufrosina Blendea, comand. de cohortă; Lidia Sârbu, Elena Drăghicescu, Virginia Mateescu și d. Vasile Andricioaia, comand. de stoluri. d-rele Giza Ionescu, Lucreția Drăgan, Pompilia Stănescu, Teodora Florea, Aneta Cimpu, Opincă Maria, Ecaterina Stănescu, Ioana Toader și Maria Ioanițoiu, comand. de centurii și d-nii dr. Constantin Drăguș, Medicul circ. sanitare Breaza, dr. Constantin Buzinchi, medicul Casei muncii c. f. r. conducătorii serviciului sanitar; Dumitru Ionescu, conducătorul serviciilor exterioare, etc.

Deosebit, Casa muncii, direcțiunea specială pentru ocrotirea și ajutorarea personalului c. f. r. a trimes ca delegată specială pe d-na Buliga, iar Casa asigurărilor sociale pe d. C. Dumitrescu, cari au fost de un real folos în conducerea coloniei.

DEMONSTRAȚII STRAJEREȘTI

Activitatea desfășurată de copiii acestei serii s'a încheiat printr'o serie de demonstrații practice străjerești, în cadrul unei serbări câmpenești, care s'a dat în parcul Casei Naționale, în prezența delegaților tuturor factorilor cari colaborează la această frumosă operă educativă și a unui numeros public, format din vizitatorii stațiunii și locuitorii comunelor Breaza de sus și Breaza de jos, cum și a unui mare număr de invitați.

Cu această ocaziune s'au executat: diferite formațiuni și exerciții de ordin pe cuiburi, grupe, centurii, stoluri și cohortă; facerea de noduri; adăposturi, gard de nuele; instalarea și funcționarea unui post de prim-ajutor medical; prepararea diferitelor mâncări; facerea pâinei, mămăliguței, gogoșilor, cafelei, dulceței; legatul cărților; lucrări de agricultură, tâmplărie, pomicultură, grădinărie, etc.

Apoi s'a trecut la exercițiile sportive: ansambul de gimnastică, jocuri cu mingea, salturi mortale, sărituri în înălțime și în lungime cu și fără avânt; diferite piramide cu câte 15 copii, etc.

Demonstrațiile au fost închise prin solemnitatea coborîrei pavilionului național străjeresc, precedată de raportul pe cuiburi, grupe, centurii, stoluri și cohorte. A impresionat plăcut raportul dat pe cohortă de străjerul Marcel Ionescu [illegible]

Cuvântul șefului a fost rostit de d. căp. Burileanu, dela centrul O. E. T. R., iar interpretarea și explicarea textului biblic de pr. **Dumitru Paraschivescu**, care a lămurit pe copii și'n privința devizei: „Munca și credința pentru Țară și Rege".

ȘEZATOAREA LA FOC

După masa de seară, copiii au organizat o frumoasă șezătoare la foc, în parcul Casei Naționale. Aci s'au interpretat diferite roluri pline de haz, s'au spus câteva povestiri. s'au cântat mai multe coruri sub conducerea d-lui învățător Gh. Bondoc și s'au dat ultimele sfaturi cu caracter practic, pentru o cât mai sănătoasă îndrumare a copiilor.

PLECAREA COPIILOR

Miercuri 28 c., copiii vor părăsi localitatea, plecând la căminurile lor.

Defilarea micilor strejeri

Luni și Marți, toți copii au fost cântăriți și examinați cu amănuntul de medicii coloniei, pentru întocmirea fișei medicale individuale, care va constitui o plăcută surpriză pentru inițiatorii acestei colonii, creșterea în greutate a majorității copiilor fiind nebănuită.

In dimineața de 1 August va sosi în localitate, în colonie, a doua serie de copii, alcătuită numai din fete, trimise aci de Casa muncii c. f. r., Casa asigurărilor sociale și Casa Școalelor.

Până la această dată, localul și mobilierul vor fi desinfectate și reparate, astfel ca noii oaspeți să fie primiți în aceleași condițiuni de confort și igienă [illegible]

DE VÂNZARE LA TOATE DEBITELE C. A. M.

COPIE

Consiliul Comunal al Orașului Balcic

PROCES-VERBAL No. 2

ȘEDINȚA DELA 27 IUNIE 1937

PUNCTUL 2.

Se supune Consiliului comunal declararea de utilitate publică și exproprierea loturilor proprietatea Elvira Sever Dan, Ștefania Tipărescu, inginer Ioan Cernașov și inginer Gh. Fratostițeanu.

CONSILIUL

Având în vedere referatele Consiliului technic comunal No. 43/1937, înregistrat la No. 2338/1937, No. 46/937 înregistrat la No. 2341/1937, No. 45/1937 înregistrat la No. 2340/1937 și No. 44/1937 înregistrat la No. 2339/1937, cum și schițele de plan respective anexate citatelor referate, din care se vede că: 1. Terenul viran proprietatea D-nei Elvira Sever Dan, situat în Balcic careul 13-a parcela No. 1 în suprafață de 400 m.p. învecinat la Nord cu strada Dobrogei, la Sud cu Marea, la Est și Vest cu drumuri proectate; 2. Terenul viran proprietatea D-nei Ștefania Tipărescu, situat în Balcic, careul 15-a parcela No. 1 în suprafață de 360 m.p. învecinat la Nord cu strada Dobrogei, la Sud cu Marea, la Est cu parcela No. 2, proprietatea inginer Cernașov și la Vest cu drumul proectat; 3. Terenul viran proprietatea D-lui Inginer Ioan Cernașov, situat în Balcic, din careul 15-a, parcela No. 2 în suprafață de 280 m.p. învecinat la Nord cu strada Dobrogei, la Sud cu Marea, la Est cu careul 16-a, lotul No. 1, proprietatea D-lui Gh. Fratostițeanu și la Vest cu lotul No. 1 careul 15-a, proprietatea D-nei Ștefania Tipărescu și al 4. Terenul viran proprietatea D-lui Inginer Gh. Fratostițeanu situat în Balcic, careul No. 16-a, parcela No. 1, în suprafață de 260 m.p. învecinat la Nord cu strada Dobrogei, la Sud cu Marea, la Est cu teren viran proprietatea comunei și la Vest cu lotul inginer Cernașov, se găsește în zona necesară creerei platformei portului Balcic.

Având în vedere planul de sistematizare al orașului Balcic, cum și regulamentul de aplicare al acestui plan, publicat în Monitorul Oficial al județului Caliacra No. 18/1936 și în special art. 173 referitor la raza portului.

Având în vedere dispozițiunile cap. 3 din legea administrativă, referitoare la planurile de situație și sistematizare.

Considerând și asupra faptului că lucrările pentru construirea portului sunt în curs de executare și că terenurile descrise mai sus, sunt absolut și grabnic necesare acestei lucrări de utilitate publică.

Având în vedere și dispozițiunile legii de expropriere pentru cauză de utilitate publică, cum și legea publicată în Monitorul Oficial No. 29 din 5 Februarie 1937, prin care se modifică unele dispozițiuni din legea de expropriere.

Că întruce privește prețul, Consiliul găsește că el a fost bine evaluat prin citatele referate ale Serviciului Technic.

HOTARAȘTE

Declară de utilitate publică terenurile virane proprietatea d-lor:

a) Elvira Sever Dan, b) Ștefania Tipărescu, c) Inginer Ioan Cernașov, d) Inginer Gh. Fratostițeanu, așa cum au fost descrise mai sus;

2) Declară de urgență exproprierea acestor terenuri virane;

3) Socotind conform referatelor Serviciului Technic, mai sus menționate, pentru fie care proprietar în parte;

CONSILIUL

Aprobă să se plătească pentru exproprierea terenurilor și despăgubiri pentru investiții făcute de proprietarii terenurilor după cumpărarea lor de la Primărie, următoarele sume:

a) **Pentru Elvira Sever Dan**, teren viran în suprafață de 400 m. p. a 100 lei 40.000.

b) **Pentru d-na Ștefania Tipărescu**, teren viran în suprafață de 428 m. p. a 100 lei m. p. lei 42.800.

Valoarea lucrărei de împrejmuire lei 20.400.

Zidul de beton la Mare 10.400.

Nivelarea terenului lei 8.560 = 82.160.

c) **Pentru d. Inginer Ioan Cernașov**, teren viran, în suprafață de 325 m. p. a 100 lei m. p. lei 32.500. Imprejmuire lei 6000 = 38.500.

d) **Pentru d. inginer Gh. Fratostițeanu.** Teren viran în suprafață de 260 m. p. a 100 lei m. p., lei 26.000.

Total lei 186.660.

In total suma de lei una sută opt zeci și șase mii lei șase sute șase zeci, care se va depune pe seama expropriaților la instanțele judecătorești legale.

Decizie aprobată cu ordinul Ministerului de Interne No. 21150 din 14 Iulie 1937.

Prezenta copie fiind conformă cu originalul din registrul de Decizii, se certifică de noi.

Primar, (ss.) **Indescifrabil.**

Secretar, (ss.) Indescifrabil

4

Citiți „Trup și Suflet"